N° 87

VICHFait

Août 2025

VICHFait : par et pour les habitants de VICH

Un tram pas comme les autres

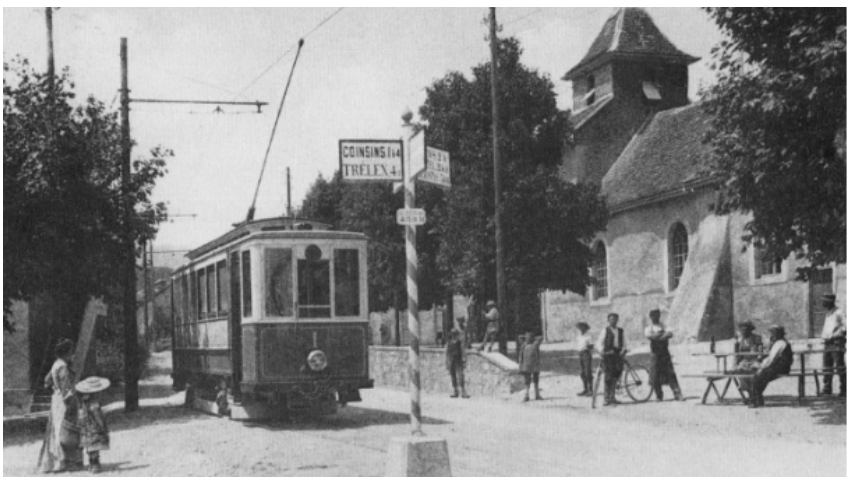

La Place de Vich (1906) – Collection R. Magnin (source: eingestellte-bahnen.ch)

A l'heure ou le recours aux transports urbains et à la mobilité douce tend peu à peu à s'imposer comme la nouvelle norme, il y a fort à parier que certains vichois objecteraient que le temps présent n'est pas toujours synonyme de modernité. Et ils auraient raison, comme nous le prouve l'histoire de la ligne de tram Gland-Vich-Begnins.

Face au succès de la ligne ferroviaire Genève-Lausanne mise en service en 1858, les communes de Gland, Begnins et Vich mirent en place un comité d'initiative en 1898 qui aboutit à l'inauguration de la ligne de tram ralliant les 3 communes en juin 1906, après 6 mois de travaux. Des trams de 15 à 24 places à motorisation électrique (une révolution !) desservaient alors les 7 arrêts entre Gland et Begnins en 17 minutes, 13 fois par jour, de 6H30 à 17H30. La liaison permettait aussi de transporter des marchandises au moyen de remorques spécialement conçues - tel le wagon postal. Ainsi en 1950, plus de 900 tonnes furent acheminées de Gland à Begnins en sus des passagers.

Malgré ses 107'000 passagers transportés en 1950 - alors qu'ils n'étaient que 68'000 passagers en 1927 - la ligne ne rencontra pas le succès escompté. Dans les années 1930, les comptes devinrent déficitaires et l'absence d'investissements pour rénover la ligne rendit son exploitation caduque. En 1952, le Département des travaux publics décida de remplacer la desserte des 3 communes par un service de bus et mit fin à l'exploitation des tramways en mai 1954.

De cette époque subsiste quelques vestiges, telle la rue de l'Ancien-Tram à Begnins et quelques photos de cette époque révolue - dont celle d'un tram devant l'église de Vich. Quant au tram qui trône sur le rond-point à proximité de l'arrêt de bus « La Bichette », il fut érigé en 2016. Comme un clin d'œil au passé...et à sa modernité. [GBA]

Sources: Archives 24 Heures, eingestellte-bahnen.ch

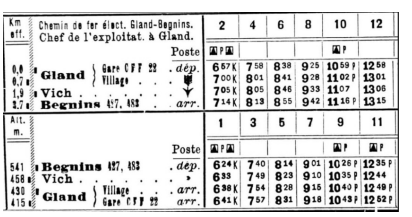

Km eff.	Chemin de fer élect. Gland-Begnins. Chef de l'exploitat. à Gland.		2	4	6	8	10	12
		Poste	P				P	
0,0	Gland Gare CFF 22	dép.	6 57 K	7 58	8 38	9 25	10 59 P	12 58
0,7	Gland Village		7 00 K	8 01	8 41	9 28	11 02 P	13 01
1,9	Vich		7 05 K	8 05	8 46	9 33	11 07	13 06
3,7	Begnins 427, 483	arr.	7 14 K	8 13	8 55	9 42	11 16 P	13 15

Alt. m.			1	3	5	7	9	11
		Poste	P				P	P
541	Begnins 427, 483	dép.	6 24 K	7 40	8 14	9 01	10 26 P	12 35 P
458	Vich	»	6 33	7 49	8 23	9 10	10 35 P	12 44
430	Gland Village	arr.	6 38 K	7 54	8 28	9 15	10 40 P	12 49 P
415	Gland Gare CFF 22	arr.	6 41 K	7 57	8 31	9 18	10 43 P	12 52 P

Horaires 1930-1931 (eingestellte-bahnen.ch)

Agenda

Samedi **30** août	16h30, Forum des Pralies: Fête d'été de Vich
Mardi **2** septembre	19h, Exposition participative PECC (voir page Municipale)
Weekend du **13 & 14** septembre	Journées du patrimoine
Dimanche **14** septembre	10h, Temple de Gland: Thomas Wiesel (voir page 3)
Mardi **7** octobre	Forum des Pralies: Conseil Communal

Des astuces pour la fête d'été

La fête d'été "Vich-tuailles" se déroulera cette année le samedi 30 août au Forum des Pralies. L'Association Vich en Fête a le plaisir de partager avec les lecteurs du VICHFait quelques astuces pour le bon déroulement de la journée:

- Tous les participants sont cordialement invités à préparer un petit plat salé ou sucré, et ajouter une petite étiquette avec le nom du plat et la tradition dont il est issu.
- Pour une fête sans déchets, pensez à apporter vos propres assiettes, tasses, et couverts. L'association Vich en Fête met à notre disposition des tables et des bancs, ainsi qu'une buvette.
- Venez dès 16h30 ! Les festivités débuteront avec un quiz convivial. Le buffet sera ouvert à partir de 18h30.
- Préparez-vous à danser et chanter avec le groupe Les Croque Monsieur, dès 20h et jusqu'à tard !

Avez-vous envie de donner un petit coup de main pendant la fête (environ 1h d'engagement)?

Merci de contacter l'équipe à vichfait@gmail.com.

Physiothérapie de Vich, nouveau cours de Yoga

Fondé en 2018, le centre de physiothérapie de Vich est reconnu dans la région pour la qualité de ses soins. Le centre compte actuellement six physiothérapeutes qualifiés, offrant une prise en charge personnalisée et adaptée aux besoins de chaque patient. L'objectif est de développer une dynamique de groupe plus forte, enrichir les soins proposés et stimuler les échanges d'idées au sein du centre.

Le centre propose de la physiothérapie, de la rééducation et de la physiothérapie sportive : pour aider les patients à récupérer rapidement tout en minimisant les risques de récidive et des cours de Hatha Yoga & Pilates thérapeutique : proposés comme compléments thérapeutiques pour améliorer la mobilité et le bien-être.

Les cours de Pilates thérapeutique sont proposés les lundis à 8h00 et les jeudis à 14h30. Les cours de Hatha Yoga, qui ont débuté en mai dernier, sont quant à eux les samedis à 11h00.

Il est recommandé de prévoir une séance individuelle préalable avant d'intégrer les cours collectifs.

Le Hatha Yoga est caractérisé par un rythme plus lent et une approche plus ciblée. Par exemple, les salutations au soleil sont enseignées de manière décomposée, permettant une meilleure intégration dans des enchaînements plus dynamiques. Cette méthode favorise une pratique consciente et adaptée aux capacités de chacun.

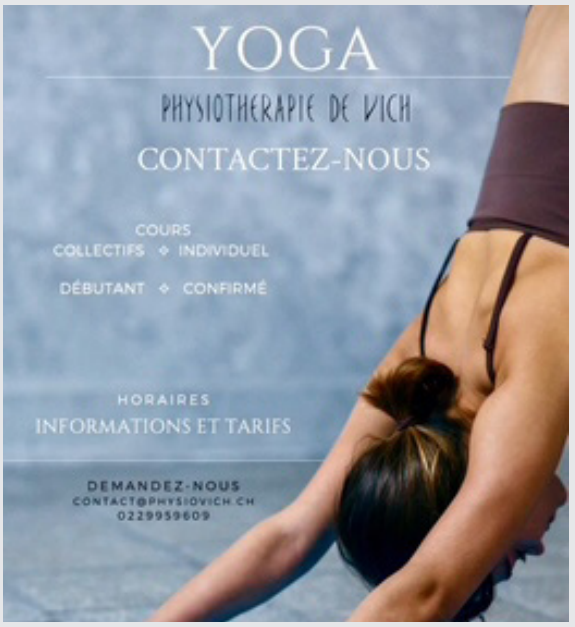

Si vous êtes intéressé(e)s par un cours, vous pouvez contacter le centre par téléphone, par email ou réserver la séance sur le site internet. [AB]

Adresse : Route de l'Etraz 25, 1267 Vich, 022 995 96 09
Email : contact@physiovich.ch

Campagne de sensibilisation pour utilisation raisonnée de l'eau

L'approvisionnement en eau provient en partie de l'eau du lac, dans une proportion variable selon les communes du district, afin de compléter les apports naturels provenant des sources et des nappes phréatiques (voir VICHFait n° 72, février 2023). Le prélèvement, le traitement et la distribution de cette eau est assurée par la SAPAN (Société Anonyme pour le Pompage et l'Adduction d'eau du lac pour la région Nyonnaise) regroupant 20 communes dont Vich.

Etant donné la croissance démographique et les périodes de sécheresse de plus en plus fréquentes, la SAPAN prévoit des investissements importants pour assurer la livraison d'eau potable ces prochaines décennies. Un premier cycle de travaux de remise à niveau des installations débutera d'ailleurs à l'automne 2025. Selon le SAPAN, ces travaux à eux seuls ne suffiront toutefois pas pour combler les besoins en eaux du district si une prise de conscience collective ne s'opère pas.

Comme l'explique le directeur du SAPAN, M. Serge Guebey, il n'est pas souhaitable de pomper l'eau du lac Léman, et la filtrer, sans limite. En effet, l'eau du lac est plus onéreuse en énergie et en infrastructures que l'eau provenant des sources naturelles du Jura et des nappes phréatiques, car elle requiert de l'énergie pour être pompée du lac jusqu'à la station de filtration de l'Asse, et ensuite encore davantage d'énergie et différents produits chimiques afin de la rendre potable.

Pour cette raison, une campagne de sensibilisation pour une utilisation raisonnée de l'eau a été lancée par la SAPAN dont l'affiche ci-dessous fait partie [MP].

Exposition d'art

C'est avec des sourires aussi radieux que la météo de ce samedi 21 juin que la quarantaine d'artistes, élèves d'Eloisa Rodriguez, ont présenté leurs œuvres aux amis et à leur famille. Tout au long de l'année, enfants et adultes des différents groupes ont produit des tableaux à la manière d'un artiste ou à partir de photos tout en variant les techniques. C'est tout naturellement que des enfants présents ont débouché les stylos pour colorier ensemble et que des petits groupes ont discuté en différentes langues tout en dégustant mets et boissons du généreux buffet. [MI]

Thomas Wiesel, invité de la paroisse réformée de Gland-Vich-Coinsins

L'humoriste Thomas Wiesel sera l'invité de l'Eglise Evangélique Reformée à l'occasion du culte de la fête des récoltes qui se tiendra à la paroisse de Gland le dimanche 14 septembre à 10H – afin d'échanger avec la pasteure et la diacre de la paroisse sur un texte biblique, la résurrection de Lazare.

Plus d'informations sur www.eerv.ch/gland-culte-thomas-wiesel [GBA]

Thomas Wiesel, www.eerv.ch

PHOTOS DU VILLAGE

Les promeneurs ont eu la surprise de voir ces cairns dans la Serine début juillet. Si la réalisation est si belle que Marcel Miesen l'a immortalisée, la construction de ces tours de cailloux est aujourd'hui déconseillée d'un point de vue écologique.

Avez-vous aussi une photo de notre joli village à partager? N'hésitez pas à nous l'envoyer et, qui sait - vous la verrez peut-être publiée dans un prochain numéro. C'est tout simple: scannez ce code QR et envoyez-nous vos instantanés en quelques clics seulement. On a hâte de recevoir vos soumissions.

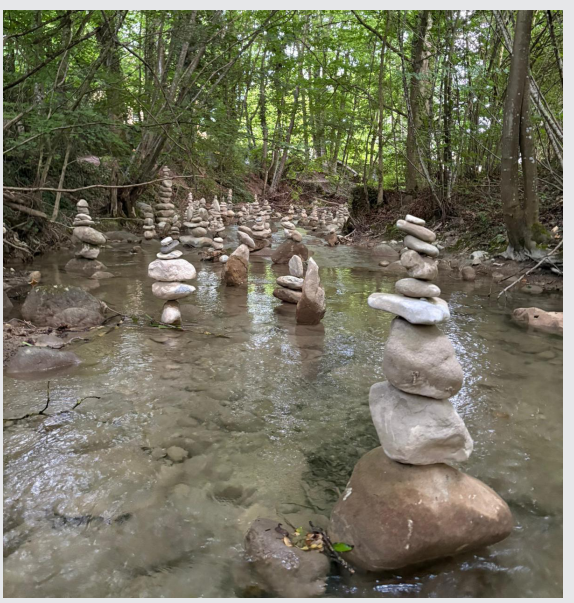

Sig Haro, La Côte article « Une parenthèse qui dure », 20.01.2016

Décès

La rédaction a appris le décès de Monsieur John Raggett le 22 juillet. M. Raggett était conseiller communal de notre village (voir VICHFait n° 78, février 2024). Un culte aura lieu le vendredi 15 août à 12h00 au Temple de Gingins. Nous adressons nos sincères condoléances à sa famille et ses proches.

Michel Peiris (Rédacteur responsable), Audrey Baillet, Guillaume Bourguet-Aillagon, Myriam Iseli, Vicky Vouleli et Emily Wulf.
Contact: e-mail: vichfait@gmail.com, facebook: facebook.com/VichFait, Instagram: @vichfait. Précédentes éditions: vich.ch/journal-vichfait

Août 2025

VICH.CH
régionyon

LES INFOS MUNICIPALES

Rédactrice responsable: Patricia Audétat - info@vich.ch

PLAN ENERGIE ET CLIMAT COMMUNAL (PECC)

Vous avez la parole !

La Municipalité de Vich s'engage dans la création d'un plan énergie et climat pour la commune. **Participez à son élaboration !**

Créer un élan au sein de la commune

Habitant-es de tout âge, entreprises et organisations associatives, ou collaborateur-trices des services municipaux, chacun-e peut jouer un rôle actif dans la construction du plan d'action communal et proposer des initiatives à mettre en place à Vich.

Comment contribuer ?

La Municipalité vous invite à...

Partager vos préoccupations et vos attentes grâce au sondage en ligne. A travers une série de questions portant sur vos préoccupations, l'engagement de la commune et vos attentes sur les thématiques du climat, de l'énergie et de la biodiversité, aidez la Commune à prioriser les actions les plus pertinentes en faveur de la durabilité.
Scannez le QR Code ci-dessous et accédez directement au sondage en ligne ou alors depuis la page PECC du site web communal.

Le sondage est ouvert jusqu'au lundi 15 septembre 2025.

En savoir plus sur les enjeux et proposer des mesures grâce à un atelier participatif. Pendant 2h, découvrez les thématiques du PECC et les aspects spécifiques à Vich. Donnez votre avis et proposez des mesures concrètes pour répondre aux enjeux de la Commune.

Le 2 septembre 2025
de 19h00 à 21h00
au Forum des Pralies

Programme:

- 19h00: accueil
- 19h15 courte présentation du PECC et ses enjeux
- 20h00: atelier ouvert à tous.

Aucune inscription n'est requise.
Apéritif offert en fin de soirée.

Le sondage et l'atelier participatif sont complémentaires. Vous êtes cordialement invité-e à participer aux deux étapes.

Merci beaucoup pour votre participation !

Pour en savoir plus sur le PECC, consultez le site web communal: vich.ch/plan-energie-et-climat-communal-pecc

Conseil communal

Quatre préavis étaient au menu du dernier Conseil communal du 17 juin.
Tout d'abord, les conseillers devaient se prononcer sur la modification du Règlement du Conseil communal, qui concernait principalement le mode d'élection en vue des élections générales de 2026 et précisait la formulation de certains articles. Après le refus d'un amendement, le préavis a été accepté à l'unanimité. Toujours en vue des élections générales, la diminution du nombre de conseillers communaux de 40 à 36 a aussi été acceptée à l'unanimité, principalement en raison de la difficulté à trouver des candidats. L'adoption des comptes communaux 2024 faisait également partie des sujets soumis à l'assemblée et les conseillers ont suivi les rapports positifs de la commission de gestion et de la commission des finances en approuvant à l'unanimité les comptes 2024 et en donnant décharge à la Municipalité de sa gestion pour l'exercice 2024. Le dernier préavis à l'ordre du jour concernait une demande d'un crédit de CHF 34'000 pour la participation à la finalisation du bâtiment d'accueil et à la restructuration quatre saisons de Télé-Dôle SA. Le Conseil intercommunal de Région de Nyon a approuvé un investissement dans ce projet évalué à CHF 29/habitant. Vich ne faisant pas partie du système de financement solidaire de la région nyonnaise appelé DISREN, la Municipalité proposait de soutenir Télé-Dôle pour le même montant par habitant afin de montrer son soutien à ce projet. Hormis une absention, tout le Conseil communal a accepté d'accorder ce crédit de CHF 34'000.

Retrouvez les numéros précédents sur www.vich.ch/journal-vichfait